

Kalisz, dnia 13 stycznia 2016r.

ZAPYTANIE OFERTOWE

Miasto Kalisz (Zamawiający) zaprasza do złożenia oferty na wykonanie dokumentacji projektowej dla zadania pn. **„Adaptacja pomieszczeń dla potrzeb Centrum Kształcenia Ustawicznego i Praktycznego w Kaliszu w ramach projektu „Przestrzeń dla profesjonalistów”**.

1. Zamawiający:

Miasto Kalisz, Główny Rynek 20, 62-800 Kalisz

NIP: 618-001-59-33

Regon: 250855877

2. Opis przedmiotu zamówienia.

Przedmiot zamówienia, którego wartość nie przekracza równowartości kwoty określonej w art. 4 pkt 8 ustawy Prawo zamówień publicznych (**kod CPV: 71320000-7 – Usługi inżynierskie w zakresie projektowania**), obejmuje:

- 1) **przeprowadzenie wizji lokalnej na terenie budynków objętych opracowaniem;**
- 2) uzyskanie w imieniu Zamawiającego wszelkich potrzebnych uzgodnień i decyzji;
- 3) budynki objęte niniejszym postępowaniem muszą spełniać wymagania p.poz.;
- 4) pozyskanie mapy do celów projektowych;
- 5) wykonanie wielobranżowej dokumentacji projektowej budowlanej i wykonawczej adaptacji pomieszczeń, po 6 egz.+ wersja elektroniczna w formacie pliku „pdf”, „doc” i „dwg”, zgodnie z rozporządzeniem Ministra Infrastruktury z dnia 2 września 2004r. w sprawie szczegółowego zakresu i formy dokumentacji projektowej, specyfikacji technicznych wykonania i odbioru robót budowlanych oraz programu funkcjonalno – użytkowego (Dz. U. z 2013r. poz. 1129), zgodnie z warunkami technicznymi przyłączenia, o których mowa w ust. 2 pkt 4) oraz uzgodnieniami z Wydziałem Rozbudowy Miasta i Inwestycji Urzędu Miejskiego w Kaliszu oraz Dyrekcją Centrum Kształcenia Ustawicznego i Praktycznego;
- 6) przygotowanie w imieniu Zamawiającego kompletnego wniosków o wydanie decyzji pozwolenia na budowę lub zgłoszenia budowy właściwemu organowi;
- 7) opracowanie kosztorysów inwestorskich (w 1 egz. + wersja elektroniczna w formacie pliku „pdf” i „ath”) w oparciu o rozporządzenie Ministra Infrastruktury z dnia 18 maja 2004r. w sprawie określenia metod i podstaw sporządzania kosztorysu inwestorskiego, obliczania planowanych kosztów prac projektowych oraz planowanych kosztów robót budowlanych określonych w programie funkcjonalno-użytkowym (Dz. U. z 2004r. Nr 130, poz. 1389 z późn. zm.);

MIASTO KALISZ

Oznaczenie sprawy: WRI.271.10.7.2016

- 8) opracowanie przedmiarów robót (szczegółowych) wraz z zestawieniem materiałów i sprzętu w 2 egz. + wersja elektroniczna w formacie pliku „pdf” i „ath”, zgodnie z rozporządzeniem Ministra Infrastruktury z dnia 2 września 2004r. w sprawie szczegółowego zakresu i formy dokumentacji projektowej, specyfikacji technicznych wykonania i odbioru robót budowlanych oraz programu funkcjonalno – użytkowego (Dz. U. z 2013r. poz. 1129);
 - 9) opracowanie specyfikacji technicznych wykonania i odbioru robót (STWiOR) w 2 egz. + wersja elektroniczna w formacie pliku „pdf” i „doc”, zgodnie z rozporządzeniem Ministra Infrastruktury z dnia 2 września 2004r. w sprawie szczegółowego zakresu i formy dokumentacji projektowej, specyfikacji technicznych wykonania i odbioru robót budowlanych oraz programu funkcjonalno – użytkowego (Dz. U. z 2013r. poz. 1129);
 - 10) pełnienie nadzoru autorskiego przez Projektantów nad wykonaniem robót budowlanych bez dodatkowego wynagrodzenia.
3. Zakres prac projektowych obejmuje adaptację pomieszczeń dla potrzeb Centrum Kształcenia Ustawicznego i Praktycznego w Kaliszu przy ul. Handlowej 9:
- a) w budynku nr 1 zaznaczonym na załączniku nr 4 do niniejszego zapytania ofertowego w której zakres wchodzi m.in.:
 - zaadaptowanie pomieszczeń znajdujących się na parterze o przybliżonej powierzchni 550m² (przedstawia załącznik nr 5 do niniejszego zapytania ofertowego) na takie sale jak: pracownię obrabiarek CNC, pracownię projektową Catia, pracownię pomiarów, pracownię symulatorów DMG, Sala Szkoleń BHP, istniejącą toaletę należy zmodernizować (nowe rozmieszczenie pomieszczeń przedstawia załącznik nr 6 do niniejszego zapytania ofertowego). Przewiduję się we wszystkich pomieszczeniach oprócz toalety posadzki żywiczne oraz wyburzenie ścian i oddzielenie pomieszczeń od siebie konstrukcją szklaną.
 - zaadaptowanie pomieszczeń znajdujących się na pierwszym piętrze o przybliżonej powierzchni 550m² (przedstawia załącznik nr 7 do niniejszego zapytania ofertowego) należy zaadaptować na takie sale jak: pracownię rysunku technicznego komputerowego, pracownia elektrotechniki i elektroniki, pracownia maszyn i urządzeń elektrycznych, pracownia instalacji elektrycznych, pracownię kolektorów słonecznych i instalacji fotowoltaicznych, pracownię pomp ciepła i instalacji biomasy, pracownię energetyki wodnej i wiatrowej, istniejącą toaletę należy zmodernizować (rozmieszczenie pomieszczeń przedstawia załącznik nr 8 do niniejszego zapytania ofertowego). Przewiduję się we wszystkich pomieszczeniach oprócz toalety posadzki żywiczne oraz wyburzenie ścian i oddzielenie pomieszczeń od siebie konstrukcją szklaną;
 - b) w budynku nr 2 zaznaczonym na załączniku nr 4 do niniejszego zapytania ofertowego w której zakres wchodzi m.in.:
 - zaadaptowanie i połączenie dwóch pomieszczeń tj. hali B014 z halą 17 o przybliżonej łącznej powierzchni 350m² poprzez likwidację korytarza (przedstawia załącznik nr 9 do niniejszego zapytania ofertowego) pod pomieszczenie pracowni diagnostyki pojazdów samochodowych wraz z modernizacją linii sprężonego powietrza oraz budową kanałów odprowadzających wodę przy myciu posadzki..

Na zewnątrz budynku przewidzieć sprężarkę potrzebna do obsługi obrabiarek CNC jak i obsługi pracowni diagnostyki pojazdów.

Uwaga:

Projektanci winni przyjąć oszczędne rozwiązania techniczne, dające optymalne warunki realizacji inwestycji i eksploatacji.

4. Projektanci zobowiązani są do przedstawiania i uzgadniania z Zamawiającym oraz Dyrekcją Centrum Kształcenia Ustawicznego i Praktycznego proponowanych rozwiązań projektowych, stawek, narzutów przyjętych do kosztorysu.
5. Wykonawca zobowiązany jest w przeciągu 2 lat od dnia przekazania kompletnej dokumentacji do wykonania w ramach niniejszego zamówienia aktualizacji dostarczonych Zamawiającemu dokumentów i opracowań o ile zgłosi on taką potrzebę.
6. Wymagany termin wykonania – **do dnia 31 marca 2016r.**
7. Szczegółowe warunki zamówienia określa projekt umowy stanowiący załącznik nr 2 do niniejszego zapytania ofertowego.
8. O udzielenie zamówienia, mogą ubiegać się Wykonawcy którzy wykazą należyte wykonanie w ciągu ostatnich 3 lat przed upływem terminu składania ofert, a jeżeli okres prowadzenia działalności jest krótszy – w tym okresie co najmniej jednej usługi polegającej na wykonaniu dokumentacji projektowej dot. budowy budynku o pow. użytkowej min. 1000m² lub adaptacji budynku o powierzchni min. 1000m², która została wykonana w sposób należyty.

W celu potwierdzenia spełnienia powyższego warunku Wykonawca zobowiązany jest do wypełnienia druku „Wykaz dokumentacji projektowych”, którego wzór stanowi załącznik nr 3 do niniejszego zapytania ofertowego. Do wykazu należy dołączyć dokumenty potwierdzające należyte wykonanie dokumentacji projektowych wskazanych w wykazie. Dokumentacje wymienione w wykazie, a nie potwierdzone ww. dokumentami nie będą uwzględniane przy ocenianiu ofert. W przypadku, gdy Wykonawca nie wykaże usług spełniających ww. warunek jego oferta nie będzie rozpatrywana.

9. Wykonawca zobowiązany jest do wskazania w „Formularzu oferty” stanowiący załącznik nr 1 do niniejszego zapytania projektantów w zakresie poszczególnych branż, którzy będą uczestniczyć w realizacji zamówienia.
10. Przez Wykonawcę rozumie się wyłącznie osobę, która złożyła ofertę.
11. Wykonawca zobowiązany jest złożyć ofertę na „Formularzu oferty”, którego wzór stanowi załącznik nr 1 do niniejszego zapytania.
12. Zamawiający dokona wyboru ofert na podstawie kryterium najniższej ceny ryczałtowej brutto.
13. Oferta najkorzystniejsza (z najniższą ceną) otrzyma 100,00 pkt, każda następna oferta otrzyma liczbę punktów proporcjonalnie mniejszą (z dokładnością do dwóch miejsc po przecinku) liczoną według wzoru:

$$\text{Liczba punktów oferty badanej} = \frac{\text{Cena oferty najniższej} \times 100}{\text{Cena oferty badanej}}$$

MIASTO KALISZ

Oznaczenie sprawy: WRI.271.10.7.2016

14. Wyliczenia punktów będą dokonywane z dokładnością do dwóch miejsc po przecinku, według zasady matematycznej, iż wartości 1-4 zaokrągla się w dół, a 5-9 zaokrągla się w górę.
15. Pisemną ofertę w zamkniętej, opieczetowanej kopercie zaadresowanej na Zamawiającego i oznaczonej: „Oferta na wykonanie dokumentacji projektowej dla zadania pn. **„Adaptacja pomieszczeń dla potrzeb Centrum Kształcenia Ustawicznego i Praktycznego w ramach projektu „Przestrzeń dla profesjonalistów”** należy dostarczyć za pośrednictwem poczty, kuriera lub osobiście na adres: Urząd Miejski w Kaliszu, Wydział Rozbudowy Miasta i Inwestycji, ul. Kościuszki 1a, 62-800 Kalisz (pok. nr 421 na IV piętrze) w nieprzekraczalnym terminie **do dnia 28 stycznia 2016 roku do godz. 13:00.**
16. O wyborze ofert Zamawiający poinformuje Wykonawców, którzy złożyli oferty.
17. W toku badania i oceny ofert Zamawiający może żądać wyjaśnień dotyczących treści złożonych ofert.
18. Pracownikiem uprawnionym do kontaktowania się z Wykonawcami jest: Ewelina Miklas – tel. +48 62 7654 482.
19. Zamawiający zastrzega sobie prawo do unieważnienia niniejszego postępowania w każdej chwili, bez podania przyczyn lub ograniczenia przedmiotu zamówienia.
20. Niniejsze zaproszenie nie stanowi oferty w myśl art. 66 Kodeksu Cywilnego jak również nie jest ogłoszeniem w rozumieniu ustawy Prawo Zamówień publicznych, która nie ma zastosowania do niniejszego postępowania (art. 4 pkt 8 Pzp).
21. Nie prowadzi się indywidualnych negocjacji na temat cen, terminów wykonania zamówienia i terminów składania ofert.
22. Zaproponowane przez Wykonawcę w „Formularzu oferty” ceny brutto powinny zawierać wszelkie koszty wykonania zadania. Ryzyko błędnej kalkulacji cen w ofercie obciąża Wykonawcę.

p.o. Naczelnika Wydziału
Rozbudowy Miasta i Inwestycji

/.../

Anna Durlej

Załączniki:

- 1/ Formularz oferty – do wypełnienia;
- 2/ Projekt umowy;
- 3/ Formularz „Wykaz wykonanych dokumentacji projektowych” – do wypełnienia;
- 4/ Mapa z lokalizacją budynków objętych adaptacją;
- 5/ Mapa z pomieszczeniami objętymi adaptacją – parter – budynek nr 1;
- 6/ Mapa ze wskazanym podziałem na pracownię – parter – budynek nr 1;
- 7/ Mapa z pomieszczeniami objętymi adaptacją – I piętro – budynek nr 1;
- 8/ Mapa ze wskazanym podziałem pracownię – I piętro – budynek nr 1;
- 9/ Mapa ze wskazaniem połączenia pomieszczeń pod pracownię diagnostyki pojazdów – budynek nr 2.

.....
(pieczęć Wykonawcy)

....., dnia

FORMULARZ OFERTY

Oferuję wykonanie dokumentacji projektowej dla zadania pn. „**Adaptacja pomieszczeń dla potrzeb Centrum Kształcenia Ustawicznego i Praktycznego w Kaliszu w ramach projektu „Przestrzeń dla profesjonalistów”**” i oświadczam, iż:

1. Oferuję wykonanie przedmiotu zamówienia zgodnie z jego opisem i warunkami zawartymi w zapytaniu ofertowym za cenę ryczałtową brutto: * PLN, w tym cena netto: * PLN + 23 % podatku VAT.
2. Wyżej wymienione zamówienie wykonam w terminie do dnia **31 marca 2016r.**
3. Jako Projektanta, który posiada uprawnienia budowlane:
do projektowania w specjalności konstrukcyjno – budowlanej lub odpowiadające im ważne uprawnienia budowlane, które zostały wydane na podstawie wcześniej obowiązujących przepisów w tym zakresie wskazuję imiennie:,
 - 1) do projektowania w specjalności architektonicznej lub odpowiadające im ważne uprawnienia budowlane, które zostały wydane na podstawie wcześniej obowiązujących przepisów w tym zakresie wskazuję imiennie:,
 - 2) do projektowania w specjalności konstrukcyjno – budowlanej lub odpowiadające im ważne uprawnienia budowlane, które zostały wydane na podstawie wcześniej obowiązujących przepisów w tym zakresie wskazuję imiennie:,
 - 3) do projektowania w specjalności instalacyjnej w zakresie sieci, instalacji i urządzeń elektrycznych i elektroenergetycznych lub odpowiadające im ważne uprawnienia budowlane, które zostały wydane na podstawie wcześniej obowiązujących przepisów w tym zakresie wskazuję imiennie:,
 - 4) do projektowania w specjalności instalacyjnej w zakresie sieci, instalacji i urządzeń cieplnych, wentylacyjnych, wodociągowych i kanalizacyjnych lub odpowiadające im ważne uprawnienia budowlane, które zostały wydane na podstawie wcześniej obowiązujących przepisów w tym zakresie wskazuję imiennie:
4. Posiadam uprawnienia do wykonywania działalności objętej przedmiotem zamówienia oraz dysponuję potencjałem technicznym i osobowym umożliwiającym realizację zamówienia.
5. Znajduję się w sytuacji ekonomicznej i finansowej umożliwiającej wykonanie zamówienia.
6. Zapoznałem się z treścią zapytania ofertowego, w tym projektem umowy stanowiącym jego załącznik i akceptuję ich treść, w tym warunki płatności oraz zdobyłem wszelkie niezbędne informacje do opracowania oferty.
7. Oświadczam, że jestem / nie jestem płatnikiem podatku VAT*.

MIASTO KALISZ

Oznaczenie sprawy: WRI.271.10.7.2016

8. Wszystkie dane zawarte w mojej ofercie są zgodne z prawdą i aktualne w chwili składania oferty.

9. Dane teleadresowe Wykonawcy do prowadzenia korespondencji:

Nazwa (firma) Wykonawcy: *

Adres: *

tel. *, fax. *

(w przypadku składania oferty wspólnej proszę wyżej podać dane ustanowionego pełnomocnika)

10. W załączeniu przedkładam nw. załączniki:

1)

2)

3)

n)

.....
/podpis/y, pieczętki osoby/osób upoważnionej/ych/

* należy podać/niewłaściwe skreślić

Umowa nr (projekt)

zawarta w dniu 2015 roku w Kaliszu pomiędzy Miastem Kalisz,
Główny Rynek 20, 62-800 Kalisz, NIP 618-001-59-33, reprezentowanym przez:

.....,
zwanym dalej Zamawiającym

a:
z siedzibą w przy ulicy, reprezentowanym przez:

.....,
zwanym dalej Wykonawcą, o następującej treści:

§ 1

Zamawiający zleca, a Wykonawca zobowiązuje się do wykonania dokumentacji projektowej dla zadania pn. **„Adaptacja pomieszczeń dla potrzeb Centrum Kształcenia Ustawicznego i Praktycznego w Kaliszu w ramach projektu „Przestrzeń dla profesjonalistów”**, zgodnie z ofertą Wykonawcy z dnia stanowiącą integralną część umowy.

§ 2

1. Na przedmiot umowy składa się:

- 1) przeprowadzenie wizji lokalnych na terenie budynków objętych opracowaniem;
- 2) uzyskanie w imieniu Zamawiającego wszelkich potrzebnych uzgodnień i decyzji;
- 3) budynki objęte niniejszym postępowaniem muszą spełniać wymagania p.poż.;
- 4) pozyskanie mapy do celów projektowych;
- 5) wykonanie wielobranżowej dokumentacji projektowej budowlanej i wykonawczej adaptacji pomieszczeń, po 6 egz.+ wersja elektroniczna w formacie pliku „.pdf”, „.doc” i „.dwg”, zgodnie z rozporządzeniem Ministra Infrastruktury z dnia 2 września 2004r. w sprawie szczegółowego zakresu i formy dokumentacji projektowej, specyfikacji technicznych wykonania i odbioru robót budowlanych oraz programu funkcjonalno – użytkowego (Dz. U. z 2013r. poz. 1129), zgodnie z warunkami technicznymi przyłączenia, o których mowa w ust. 2 pkt 4) oraz uzgodnieniami z Wydziałem Rozbudowy Miasta i Inwestycji Urzędu Miejskiego w Kaliszu oraz Dyrekcją Centrum Kształcenia Ustawicznego i Praktycznego;
- 6) przygotowanie w imieniu Zamawiającego kompletnego wniosków o wydanie decyzji pozwolenia na budowę lub zgłoszenia budowy właściwemu organowi;
- 7) opracowanie kosztorysów inwestorskich (w 1 egz. + wersja elektroniczna w formacie pliku „.pdf” i „.ath”) w oparciu o rozporządzenie Ministra Infrastruktury z dnia 18 maja 2004r. w sprawie określenia metod i podstaw sporządzania kosztorysu inwestorskiego, obliczania planowanych kosztów prac projektowych oraz planowanych kosztów robót budowlanych określonych w programie funkcjonalno-użytkowym (Dz. U. z 2004r. Nr 130, poz. 1389 z późn. zm.);
- 8) opracowanie przedmiarów robót (szczegółowych) wraz z zestawieniem materiałów i sprzętu – w 2 egz. + wersja elektroniczna w formacie pliku „.pdf” i „.ath”, zgodnie z rozporządzeniem Ministra Infrastruktury z dnia 2 września 2004r. w sprawie

- szczegółowego zakresu i formy dokumentacji projektowej, specyfikacji technicznych wykonania i odbioru robót budowlanych oraz programu funkcjonalno – użytkowego (Dz. U. z 2013r. poz. 1129);
- 9) opracowanie specyfikacji technicznych wykonania i odbioru robót (STWiOR) w 2 egz. + wersja elektroniczna w formacie pliku „.pdf” i „.doc”, zgodnie z rozporządzeniem Ministra Infrastruktury z dnia 2 września 2004r. w sprawie szczegółowego zakresu i formy dokumentacji projektowej, specyfikacji technicznych wykonania i odbioru robót budowlanych oraz programu funkcjonalno – użytkowego (Dz. U. z 2013r. poz. 1129);
- 10) pełnienie nadzoru autorskiego przez Projektantów nad wykonaniem robót budowlanych bez dodatkowego wynagrodzenia.
2. Projektanci winni przyjąć oszczędne rozwiązania techniczne, dające optymalne warunki realizacji inwestycji i eksploatacji.
3. Wykonawca zobowiązany jest do udzielenia wyjaśnień i odpowiedzi dotyczących objętej niniejszym zamówieniem dokumentacji projektowej, w przeciągu dwóch dni roboczych od dnia przesłania pytania przez Zamawiającego.
4. Projektanci zobowiązani są do przedstawiania i uzgadniania z Zamawiającym oraz Dyrekcją Centrum Kształcenia Ustawicznego i Praktycznego proponowanych rozwiązań projektowych, stawki, narzuty z kosztorysu.
5. Wykonawca i Projektanci zobowiązani są do nieujawniania osobom trzecim wartości robót wynikających z kosztorysu inwestorskiego.
6. Wykonawca zobowiązany jest w przeciągu 2 lat od dnia przekazania kompletnej dokumentacji do wykonania w ramach niniejszego zamówienia aktualizacji dostarczonych Zamawiającemu dokumentów i opracowań o ile zgłosi on taką potrzebę.

§ 3

1. Wykonawca na swój koszt ustanawia Projektanta, który posiadają uprawnienia budowlane:
- 1) do projektowania w specjalności architektonicznej lub odpowiadające im ważne uprawnienia budowlane, które zostały wydane na podstawie wcześniej obowiązujących przepisów w tym zakresie wskazuję imiennie:,
 - 2) do projektowania w specjalności konstrukcyjno – budowlanej lub odpowiadające im ważne uprawnienia budowlane, które zostały wydane na podstawie wcześniej obowiązujących przepisów w tym zakresie wskazuję imiennie:,
 - 3) do projektowania w specjalności instalacyjnej w zakresie sieci, instalacji i urządzeń elektrycznych i elektroenergetycznych lub odpowiadające im ważne uprawnienia budowlane, które zostały wydane na podstawie wcześniej obowiązujących przepisów w tym zakresie wskazuję imiennie:,
 - 4) do projektowania w specjalności instalacyjnej w zakresie sieci, instalacji i urządzeń cieplnych, wentylacyjnych, wodociągowych i kanalizacyjnych lub odpowiadające im ważne uprawnienia budowlane, które zostały wydane na podstawie wcześniej obowiązujących przepisów w tym zakresie wskazuję imiennie:
2. Wykonawca zobowiązany jest dostarczyć dokumentację projektową w zakresie wymienionym w § 1 i § 2 umowy w terminie do dnia **31 marca 2016r.**

MIASTO KALISZ

Oznaczenie sprawy: WRI.271.10.7.2016

3. Dokumentacja projektowa, stanowiąca umówiony przedmiot odbioru, powinna być zaopatrzona w wykaz opracowań oraz pisemne oświadczenie Projektantów, że została wykonana zgodnie z umową, obowiązującymi przepisami, zasadami wiedzy technicznej oraz normami, i że zostaje przekazana w stanie kompletnym z punktu widzenia celu, któremu ma służyć.
4. Oświadczenie, o którym mowa w ust. 3, stanowi integralną część przedmiotu odbioru.
5. W ramach niniejszej umowy Projektanci nieodpłatnie przenoszą na Zamawiającego autorskie prawa majątkowe wraz z prawami pokrewnymi do dokumentacji, o której mowa w § 1, na wszystkich polach eksploatacji, o których mowa w art. 50 ustawy z 4 lutego 1994r. o prawie autorskim i prawach pokrewnych.
6. W ramach nadzoru autorskiego Projektanci zobowiązani są do:
 - 1) uzupełniania szczegółów dokumentacji projektowej oraz wyjaśniania wykonawcy robót i inspektorowi nadzoru inwestorskiego wątpliwości dotyczących rozwiązań projektowych, powstałych w toku realizacji,
 - 2) uzgadniania z Zamawiającym, inspektorem nadzoru inwestorskiego i wykonawcą robót możliwości wprowadzenia rozwiązań zamiennych w stosunku do materiałów i konstrukcji przewidzianych w dokumentacji projektowej,
 - 3) w przypadkach koniecznych, udziału w komisjach i naradach technicznych organizowanych przez Zamawiającego, inspektora nadzoru inwestorskiego i wykonawcę robót, w odbiorach robót zanikających oraz w odbiorze końcowym,
 - 4) oceny wyników szczegółowych badań materiałów i konstrukcji w zakresie zgodności z rozwiązaniami projektowymi, normami i innymi obowiązującymi przepisami,
 - 5) czuwania, by zakres wprowadzanych zmian nie spowodował istotnych zmian w zatwierdzonym projekcie, wymagających uzyskania nowego pozwolenia na budowę,
 - 6) dokumentowania aktualizacji rozwiązań projektowych wprowadzanych w czasie wykonywania robót poprzez:
 - a) zapisy na rysunkach wchodzących w skład dokumentacji technicznej,
 - b) rysunki zamienne lub szkice opatrzone datą, podpisem oraz informacją jako element dokumentacji zastępują lub uzupełniają,
 - c) wpisy do dziennika budowy,
 - d) protokoły lub notatki służbowe podpisane przez strony.
7. Wykonanie przedmiotu umowy zostanie potwierdzone spisaniem protokołu przekazania dokumentacji, o której mowa w § 2 ust. 1 pkt 5) – 9). Protokół winien być podpisany przez Wykonawcę i osobę reprezentującą Zamawiającego.

§ 4

2. Wynagrodzenie umowne Wykonawcy wynosi brutto PLN, (słownie złotych:), w tym podatek VAT.
3. Wykonawca oświadcza, że jest / nie jest płatnikiem podatku VAT.
4. Wynagrodzenie, o którym mowa w ust. 1 obejmuje wszelkie koszty związane z realizacją przedmiotu umowy, w tym również za pełnienie nadzoru autorskiego, o którym mowa w § 2 ust. 1 pkt 10 umowy.
5. Podstawę rozliczenia za wykonany przedmiot umowy stanowić będzie protokół dotyczący opracowania i dostarczenia kompletnej dokumentacji projektowej.

MIASTO KALISZ

Oznaczenie sprawy: WRI.271.10.7.2016

6. Faktura wystawiona będzie w walucie polskiej i w takiej też walucie będzie zrealizowana przez Zamawiającego płatność.
7. Zamawiający zobowiązuje się uregulować należność w ciągu 21 dni od dnia otrzymania faktury wraz z protokołem przekazania dokumentacji, o którym mowa w § 3 ust. 7.
8. Za dzień zapłaty wynagrodzenia przyjmuje się dzień obciążenia rachunku Zamawiającego.

§ 5

Wykonawca nie może, bez zgody Zamawiającego, przenosić na osobę trzecią swoich wierzytelności wynikających z przedmiotowej umowy.

§ 6

1. Zamawiający będzie naliczał kary umowne za:
 - 1) nieterminowe przekazanie przedmiotu umowy - w wysokości 0,3% wynagrodzenia umownego określonego w § 4 ust. 1, za każdy dzień opóźnienia,
 - 2) opóźnienie w usunięciu wad przedmiotu umowy - w wysokości 0,3% wynagrodzenia umownego określonego w § 4 ust. 1, za każdy dzień opóźnienia, licząc od dnia wyznaczonego przez Zamawiającego na usunięcie wad,
 - 3) odstąpienie od umowy lub części umowy z przyczyn zależnych od Wykonawcy - w wysokości 10% wynagrodzenia umownego określonego w § 4 ust. 1.
2. Wysokość kar umownych, o których mowa w ust. 1 pkt 1 i 2 nie może przekroczyć 50% wartości określonej w § 4 ust. 1 umowy.
3. Wykonawca wyraża zgodę na potrącenie kar umownych z przysługującego mu wynagrodzenia.

§ 7

Zamawiający zastrzega sobie prawo dochodzenia odszkodowania uzupełniającego, przekraczającego wysokości kar umownych, do wysokości rzeczywiście poniesionej szkody.

§ 8

1. Zamawiający przewiduje możliwość zmiany postanowień umowy w stosunku do treści oferty, na podstawie której dokonano wyboru Wykonawcy, w przypadku:
 - 1) zmiany powszechnie obowiązujących przepisów prawa w zakresie mającym wpływ na realizację przedmiotu zamówienia lub świadczenia Stron;
 - 2) zmiany terminu realizacji umowy:
 - a) gdy wystąpią opóźnienia w dokonaniu określonych czynności lub ich zaniechanie przez właściwe organy administracji państwowej, które nie są następstwem okoliczności, za które Wykonawca ponosi odpowiedzialność,
 - b) w przypadku niezyskania decyzji, zezwoleń, uzgodnień. itp., w terminie 14 dni od złożenia wniosku w przypadku właścicieli mediów, w terminach ustawowych w przypadku pozostałych organów Zamawiający może wówczas przedłużyć termin wykonania o okres przekroczenia tych terminów,
 - c) wstrzymania prac lub przerw w pracach powstałych z przyczyn leżących po stronie Zamawiającego lub na jego wniosek,
 - d) uzasadnionych zmian w zakresie wykonania umowy proponowanych przez

Wykonawcę lub Zamawiającego korzystnych dla Zamawiającego po uzyskaniu akceptacji Zamawiającego.

2. Wszystkie powyższe postanowienia stanowią katalog zmian, na które Zamawiający może wyrazić zgodę. Nie stanowią jednocześnie zobowiązania do wyrażenia takiej zgody.

§ 9

Zmiana postanowień zawartej umowy może nastąpić wyłącznie za zgodą obu stron, wyrażoną w formie pisemnego aneksu pod rygorem nieważności.

§ 10

1. W sprawach nie uregulowanych niniejszą umową będą miały zastosowanie: ustawa Prawo budowlane, ustawa o prawie autorskim i prawach pokrewnych, Kodeks cywilny i Kodeks postępowania cywilnego.
2. Spory powstałe na tle realizacji niniejszej umowy podlegają rozstrzygnięciom sądów powszechnych właściwych dla siedziby Zamawiającego.

§ 11

Umowę sporządzono w trzech jednobrzmiących egzemplarzach, dwa dla Zamawiającego i jeden dla Wykonawcy.

ZAMAWIAJĄCY:

WYKONAWCA:

.....
(pieczęć Wykonawcy)**WYKAZ WYKONANYCH DOKUMENTACJI PROJEKTOWYCH**

Wykaz wykonanych w ciągu ostatnich 3 lat przed upływem terminu składania ofert, a jeżeli okres prowadzenia działalności jest krótszy – w tym okresie, dokumentacji projektowych spełniających warunek, o którym mowa w pkt. 8 zapytania ofertowego.

L.p.	Przedmiot i zakres dokumentacji projektowej <i>(szczegółowy opis potwierdzający wymagania określone w pkt. 8 zapytania ofertowego; w tym podanie powierzchni)</i>	Nazwa Inwestora	Termin realizacji zamówienia <i>(od dnia – do dnia) (dzień/miesiąc/rok)</i>
1.			
2.			

Prawdziwość powyższego oświadczenia potwierdzam własnoręcznym podpisem świadomy/a odpowiedzialności karnej w trybie art. 233 i art. 297 kodeksu karnego.

.....
/podpis/y, pieczętki osoby/osób upoważnionej/ych/**Załącznik:**

Dowody czy dokumentacje projektowe wymienione w wykazie zostały wykonane w sposób należyty.

ZATA, CZNIK NR 9 do zapytawia ofertowego

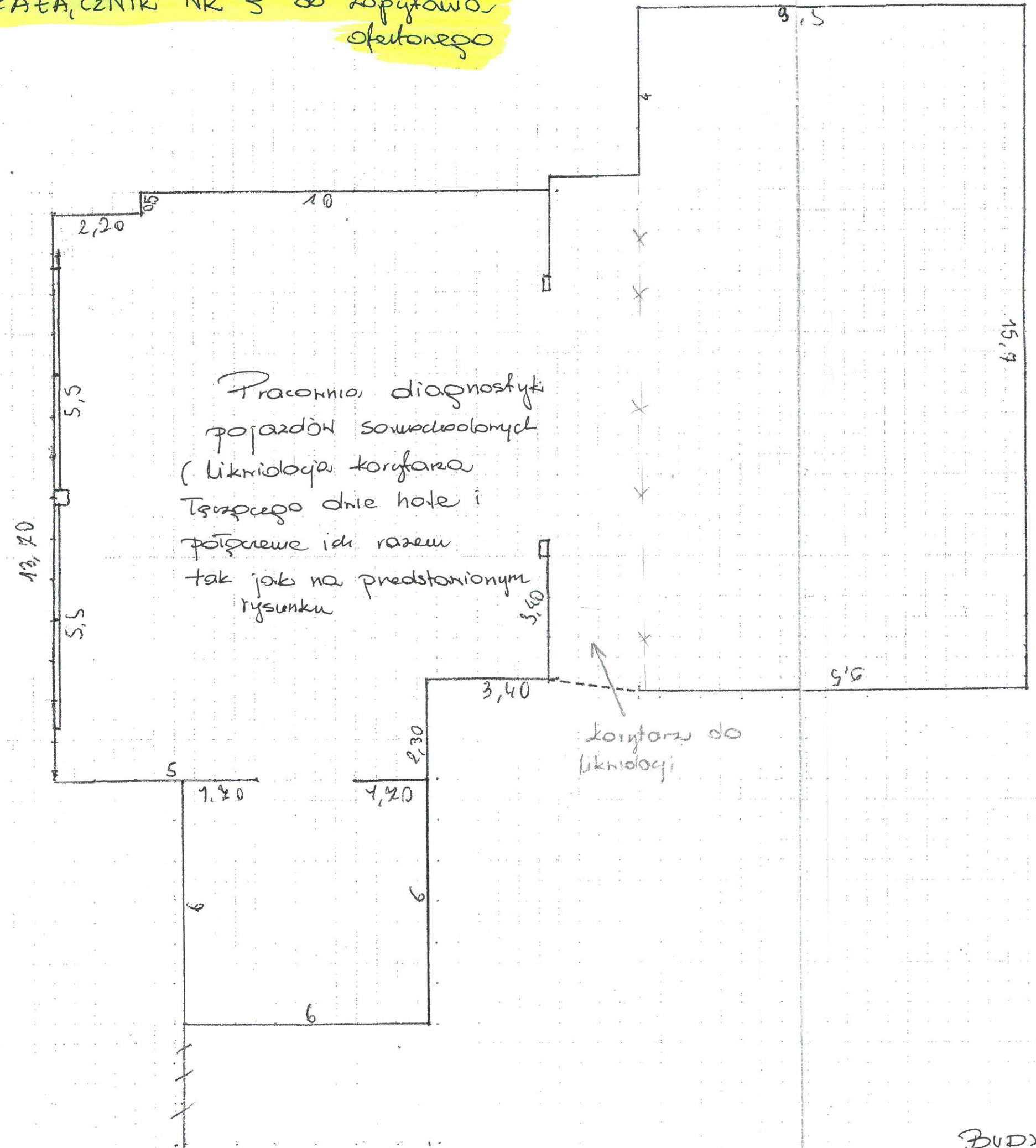

Pracownia diagnostyki pojazdów samochodowych (likwidacja korytarza Tęczyńskiego dniami hotelu i podgrzewanie ich razem tak jak na przedstawionym rysunku

korytarz do likwidacji

ZPRAWYNIK NR 8 DO ZAPYTIWA OFERTOWEGO

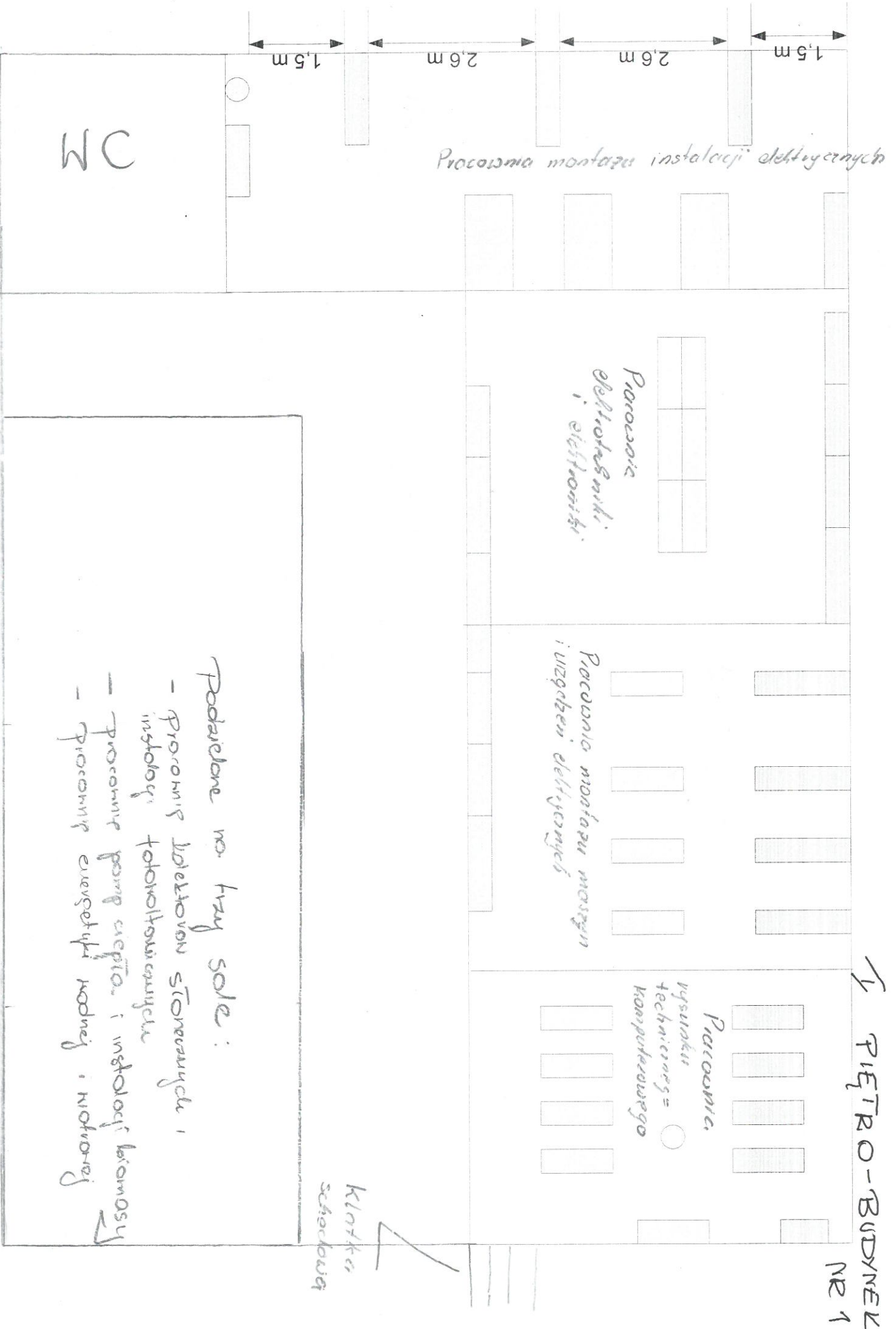

Podzielande na trzy sale:

- pracownia elektrycznych i instalacji
- pracownia pomp ciepła i instalacji biomasz
- pracownia urządzeń kodowej i kodowej

Załącznik nr 7 do zapytania ofertowego

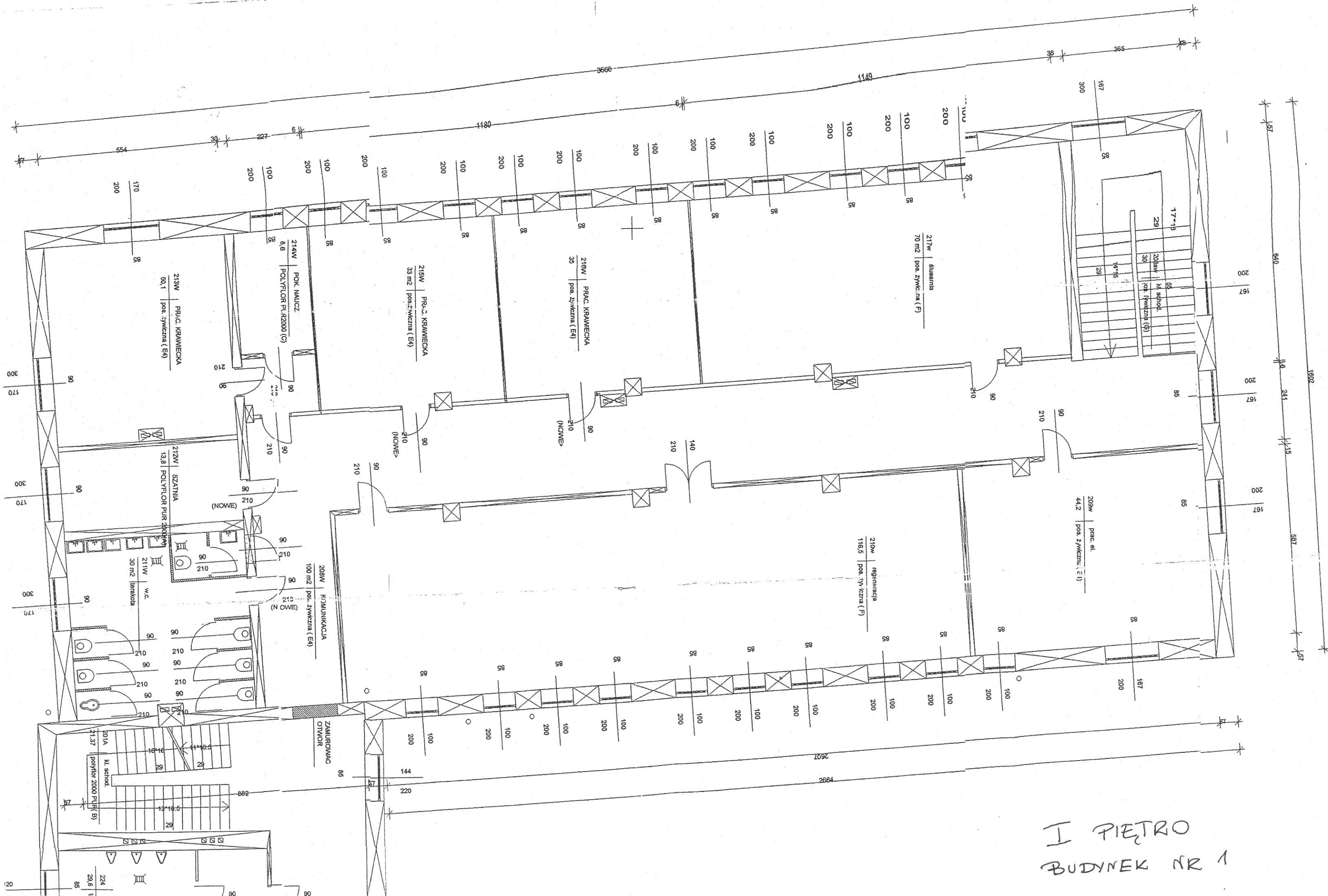

I PIĘTRO
BUDYNEK NR 1

Załącznik nr 6 do zapytania ofertowego

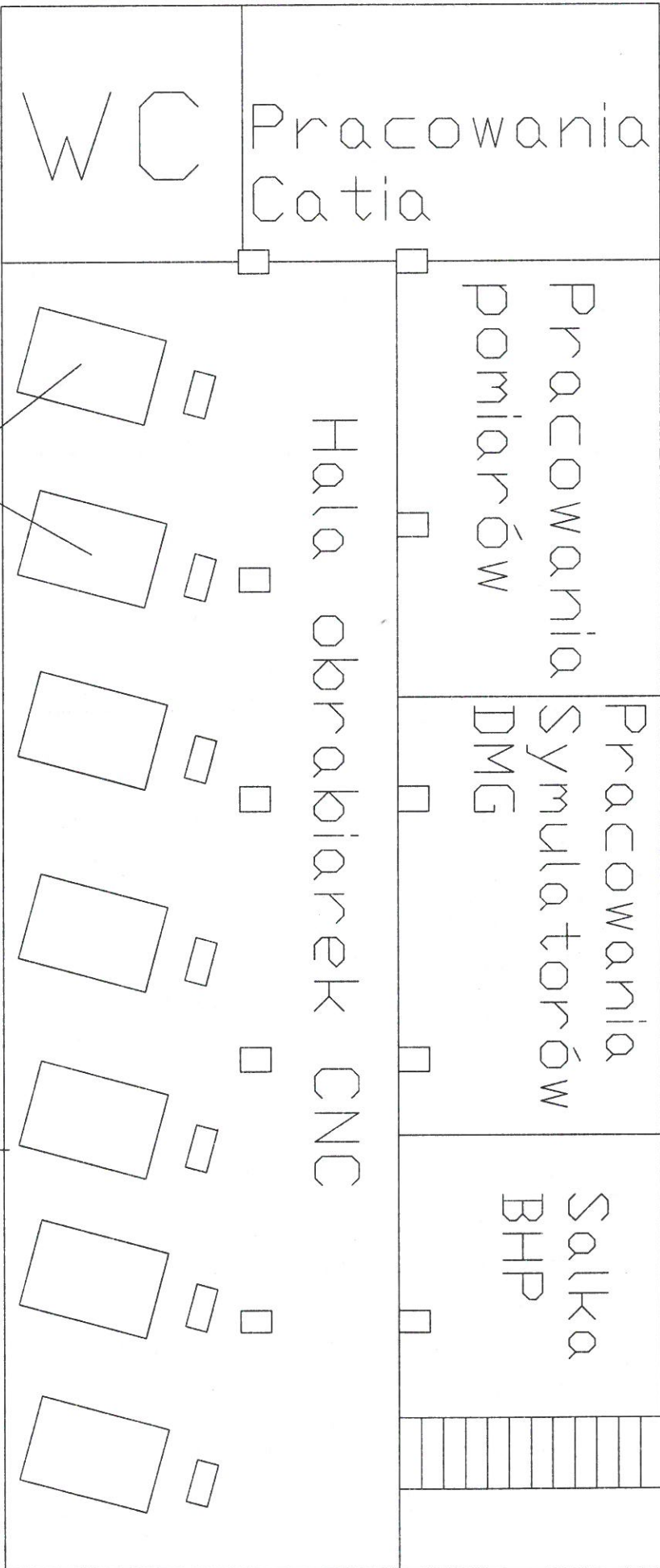

Pracownia posiadane przez CKP

Spreżarka

PARTER - BUDYNEK NR 1

Załącznik nr 4 do zapytania
ofertowego

- 2663 s Oftek
- 2658 s Budy
- 2659 s Osie u
- 2661 s Grant

budynki nr 1
adaptacja parteru i
pierwszego piętra
pod pracownie

budynki nr 2
adaptacja dwóch pomieszczeń
- hol pod pracownie
diagnostyki pojazdów
samochodowych

